

JAだより たかさぎ

7

vol. 365

2023.7 — JULY



Contents

特集 / 第30回通常総代会開催

- トピックス 4~5
- お知らせ① 5~7
- 西部農業事務所よりお知らせ 8
- 広報通信から 9~10
- 法律相談 11
- 支店からあれこれ 12
- お知らせ② 13~14
- JAだより頭の体操 15
- 人と人 / 料理 16

田植え (大八木町 関口さん)



JAたかさぎのキャラクター「高子さん・令ちゃん・和くん」



JAたかさぎ
ホームページ



JAたかさぎ公式
LINEアカウント



JAたかさぎ公式
Twitter

第30回通常総代会開催

5月27日、総代数541名に対し、430名の出席（本人出席176名、代理出席0名、書面出席254名）により、第30回通常総代会が本店多目的研修室で開催されました。



▲挨拶をする堀米組合長

開会にあたり、堀米組合長から「昨年と一昨年は、新型コロナウイルスの蔓延により、総代会をはじめ座談会の他イベントの中止など、JAの事業活動や農産物の出荷にも影響が出ました。またロシアによるウクライナへの侵攻の影響を背景に、燃料や生産資材が高騰しており、農作物への価格転嫁がそれほど行われず、厳しい状況が続いております。JAでは農業所得の向上を基本に、農産物の



▲組合員表彰

有利販売と支店再編や営農経済事業の改革に取り組み、経営基盤強化を図り、営農組織との連携を密にするとともに、家族経営農家も含めて生産者毎の課題や状況をできる限り把握し、支援に取り組んでいく所存です。JAの経営におきましては、組合員皆さまのお陰をもちまして、信用事業におけるマイナス金利の影響を引き続き受ける中、事業管理費や事業経費の削減に努め、経常利益においてプラス



▲議長に選出された清塚氏

とすることができました。JAでは、高崎産農産物の消費拡大やブランド化、安全な農畜産物の販売拡大と高崎の農業者を元気にする仕組み作りに取り組みました。引き続き、直売事業を重点に耕作放棄地をなくし、農業生産の拡大にしっかりと対応できる事業運営に取り組みしていきます。一方、昨年度県内で発生した家畜伝染病につきましては、行政やJAグループ群馬と連携して、管内畜産農家の家畜防疫対策に取り組んでまいります。信用事業では、地域活性化の役割を担う支店の再編に取り組み、今後も地域金融機関として

第30回通常総代会議案

【報告事項】

令和4年度貸借対照表、損益計算書、注記表の内容及び付属明細書並びに会計監査人の監査報告及び監事の監査報告の件

【第1号議案】

令和4年度事業報告及び剰余金処分案承認の件

【第2号議案】

令和5年度事業計画設定の件

【第3号議案】

令和5年度における理事及び監事の報酬に関する件

【第4号議案】

定款変更の件



▲議長に選出された野尻氏

の利便性の向上、融資による農業経営や生活の支援に取り組みとともに、資金運用力を高め経営の安定を図っていきます。共済事業におきましては、組合員の保障の充実はもちろん、今後他の金融機関や保険会社に負けない、満足していただけるサービスを提供していきます。

西部地区5JAの合併研究は、平成30年12月の研究会発足以降、県域統一施策である経営基盤強化にかかる店舗統合の対応、また新型コロナウイルスによる会議開催の縮小などから度々休会を余儀なくされてきましたが、昨年秋季の5JAの理事会において令和8年3月1日を合併目標

日に設定したことから、具体的な研究へ取り組みを進めています。

JAを取り巻く環境は年々厳しくなる状況です。西部地区という広域合併が果たす役割の大きさを十分に認識して、今後も5JAは、足並みを揃え合併研究を深めていく所存です。

今後は、農業・JAを取り巻く環境が厳しくなる中、JA自己改革の実行を確実なものにするためには、経営基盤の確立・強化に向け、経済事業の収支改善や多様化する地域と農業の実態を踏まえながら、支店再編をすすめる、質の高いサービスを提供できるように特色あるJAづくりをすすめてまいります。「持続可能な農業」、「豊かで暮らしやすい地域社会への貢献」を基本方針に、組合員や地域に必要とされるJAとして、役員で力を合わせて、地域農業の維持を基本に、JAがあつて良かったと言ってもらえる体制を作り、次の世代にJAたかさきという組織をしっかり引き継いでいきたいと考えております。

組合員ならびに関係機関の皆さまには、これまで以上のご指導とご鞭撻をお願い申し上げます。」と挨拶しました。

続いて組合員表彰の式典が行われ、当組合の発展に寄与された33名の方へ「感謝状」と「記念品」が贈呈されました。

来賓祝辞では、高崎市長富岡賢治様の祝辞を農政部長の只石恵一郎氏が代読し、総代会に花を添えて下さいました。

その後、議長に清塚貞司氏(倉賀野地区)野尻誠氏(石鼻地区)が選任され、議事が順調に進行。各議案とも熱心な審議が行われ、全議案が原案どおり承認されました。



▲議案に賛成する総代の皆さん

阿部正彦 鈴木秀男
新井博 高橋清康
飯島英敏 高橋博子
砂盃亘 只木袈裟治
井田充明 田中栄
植原成知 中村京一
大山重雄 林富美江
大山善弘 廣岡鶴代
岡田興愛 深堀恒幸
川野成昭 前原浩
木村隆 松田好夫
小島政敏 松本松
駒井菊夫 三友良夫
新後閑清一 峯岸徳孝
静野良一 吉井宏之
設楽幸則 渡辺直樹
鈴木敏男

組合員表彰
(敬称略・五十音順)

- 阿部正彦 鈴木秀男
新井博 高橋清康
飯島英敏 高橋博子
砂盃亘 只木袈裟治
井田充明 田中栄
植原成知 中村京一
大山重雄 林富美江
大山善弘 廣岡鶴代
岡田興愛 深堀恒幸
川野成昭 前原浩
木村隆 松田好夫
小島政敏 松本松
駒井菊夫 三友良夫
新後閑清一 峯岸徳孝
静野良一 吉井宏之
設楽幸則 渡辺直樹
鈴木敏男



タマネギ収穫

体験祭り盛況

自立経営農家研究協議会佐野支部とJAたかさきは5月20日、上佐野町の圃場で、タマネギ収穫体験祭りを開きました。親子づれなど200人を超える地域住民が参加し、交流を図りました。

当日は、会員14人が丹精したタマネギに参加者は開始前から行列となりました。参加者は畑に入り、タマネギをネットからあふれんばかりに収穫を楽しみ、開始から1時間足らずで10^{kg}、約16,000個のタマネギは残すことなくすべて収穫となりました。



大盛況のタマネギ収穫体験祭り

朝市春の感謝祭・旬の野菜が一同に

JAたかさきわくわく朝市会は5月20日、JA本店駐車場で春の感謝祭を開きました。早朝から、地元産野菜や花、加工品などを求め、多くの来場者が詰めかけました。

同会は、発足から29年を数え、13人の生産者がそれぞれ農産物を持ち寄り販売。生産者と消費者が直接結びつく場として、毎回多くの人で賑わっています。朝市は毎週土曜日、JA本店駐車場で開いています。

5月～10月は午前6時30分から、11月～4月は7時から。



新鮮野菜を求める買い物客

麦種子圃場審査

JAたかさきは、5月25日、第2回麦種子圃場審査を行いました。県西部農業事務所、米麦大豆振興協会、全農ぐんまなど関係機関合わせて6人が立ち会いました。

審査では、大類地区の羽鳥治彦さんが2・5畝で栽培する種子小麦「ゆめかおり」の圃場7カ所を一筆ごとに確認。全圃場が合格しました。

収穫後は、乾燥・調整を行い、発芽試験や下見会を経て、7月に最終検査を行います。



生育状況等を確認する審査員

目ぞろえ会で

規格を確認

JAたかさき梅部会は、5月18日、高崎市浜川町の北部アグリセンターで、大梅出荷目ぞろえ会を開きました。生産者や関係者20人が参加し、出荷規格の確認や現物での目合わせを行いました。

野菜センターの担当者が、出荷規格や品質基準を説明。市場出荷向けのA品と、加工コンテナ出荷のB品、量目などの注意点を申し合わせました。生産者は、目ぞろえ会用に収穫した梅を手に取り、規格を確認しました。



ウメの規格を確認する生産者



TOPICS・お知らせ

年金友の会・

総代会

JAたかさき年金友の会は5月11日、本店特別会議室において通常総代会を開催。23名の総代が出席しました。

八幡支部の茂木利夫さんが議長を務め、令和4年度の事業報告や令和5年度の事業計画など全ての議案が承認されました。役員改選では大山善弘さんが会長に再任されました。

大山会長は「昨年まではコロナにより多くの行事が中止となったが、今年度は新型コロナウイルスもインフルエンザ同様、第5類に移行したので、様々なイベントを企画して、年金友の会を盛り上げていきたい」と挨拶しました。



挨拶をする大山会長

小麦収穫・

荷受け始まる

JAたかさきは6月5日から、カントリーエレベーター（CE）で、収穫した小麦の受入れを始めました。

管内の小麦生産は16人の認定農業者と5法人が作付けする428鈔。2カ所のCEのほか、3カ所のライスセンターで荷受けを行いました。

JAのCE、ライスセンターでは、生産者が刈り取った小麦の荷受け後、丁寧な乾燥・調整で一等Aランク麦の出荷を目指しています。今年産の小麦は1,808トの出荷を計画しています。



小麦の刈取りをする生産者

西部農業事務所から

農地の貸し借りは 農地中間管理事業をご活用ください！

公的機関である「群馬県農業公社（農地中間管理機構）」が仲介するので、安心して貸し借りできます。



お問い合わせ先

●群馬県農業公社 ☎027・251・1220 ●西部農業事務所農業振興課農政係 ☎027・322・0539
 ●お住まいの市役所または町村役場の農政担当課・農業委員会まで



営農部から

肥料価格高騰(春肥)のお知らせ
農業者の皆さんへ

農業経営への影響を緩和するため

肥料価格値上げ分の8割(国7割+県1割)※を補助します。

※県の補助については予算に上限があるため、8割を下回ることがあります。

今回(春肥)は、令和4年11月
～令和5年5月
に注文した春肥※が対象です！

対象者

※肥料の品質の確保等に関する法律で登録された肥料が対象となります。

化学肥料の使用量を減らす取り組みを2つ以上行う販売農家

申請日及び受付場所

※最終申請日7月27日(期日厳守)

受付場所 本店 7月26日(水) 全地域対象

7月27日(木) 全地域対象



受付時間

午前9:00～11:30 午後1:00～3:00

申請方法

※会場は本店のみになりますので、ご注意ください。

肥料価格高騰対策事業地区別受付日に必ずご出席ください。

<申請までに①～⑤を準備してください

※申請様式は、受付会場にて準備します。

- ① 注文票 (令和4年11月～令和5年5月に注文したことを証明でき、肥料名、数量、注文金額が記載されているもの)
- ② 領収書 (まだもらっていない場合は請求書でOK。肥料名、数量、購入金額が記載されているもの)
- ③ 化学肥料の使用量を減らす取り組みを15のメニューの中から選ぶ (メニューの内容は広報6月号の化学肥料低減計画書を見てください)
- ④ 申請の際に作付概要を記入しますので、主要作物「上位3品目」の面積が分かるようお願いします。
- ⑤ 肥料価格高騰対策事業支援交付金振込口座届出書のため「通帳・印鑑(認印)」を必ず持参してください。

QRコード



■ 最新情報・詳細は群馬県ホームページでご確認ください ■
※QRコードは (R) は株式会社デンソーウエーブの登録商標です。

お問い合わせ先

高崎市農業協同組合 営農部営農課 TEL: 027-352-5288

群馬県技術支援課(県協議会事務局)

TEL: 027-226-3036

E-mail:shienka@pref.gunma.lg.jp



営農部から

農作業中の熱中症を 予防しましょう!!

農業者の
みなさまへ

夏に向けて、農作業中に熱中症になる人が増えてきます。
熱中症は正しい知識を身につけることで、適切に予防することが可能です!!

* 農作業中の熱中症 *

- 毎年、約**30名**の方が農作業中の熱中症により**死亡**
- 死亡事故の約**85%**が**7～8月**に発生している一方で3～6月にも発生

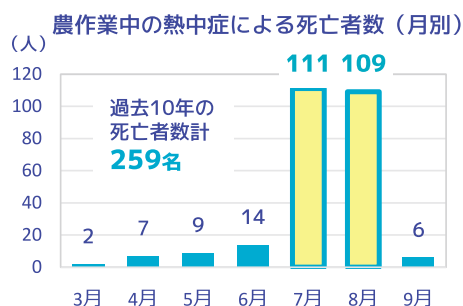

* 予防のポイント *

暑さを避ける

高温時の作業は極力避け、日陰や風通しのよい場所で作業



こまめな休憩と水分補給

喉の渇きを感じる前に、こまめに水分・塩分を補給



単独作業は避ける

複数名で作業を行う、時間を決めて連絡をとり合う



熱中症対策アイテムの活用

帽子や吸湿速乾性の衣服の着用、空調服や送風機の活用



そのほか、日々の体調管理など熱中症に負けない体づくりをしておきましょう!

農林水産省



花きのハダニ対策

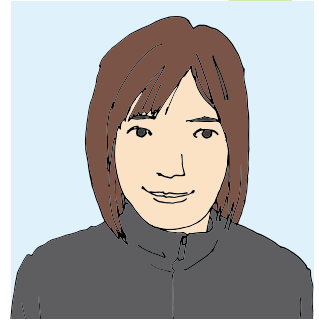

西部農業事務所
普及指導課
園芸指導係 石川 ひとみ

今年春先から気温が高かったため、害虫の発生が早く、動きも活発でした。その被害に悩まされた方も多いのではないのでしょうか。

ハダニ類は梅雨明けから夏にかけて被害をもたらします。花きを栽培する上でハダニ類の被害を防ぐことは重要です。そこで今回は、ハダニ類の生態や防除方法について紹介します。

1. ハダニ類の生態

◇ハダニ類（ナミハダニ・カンザワハダニ）

体長0・5mm程度で、体色は

赤色または橙色（時には淡黄緑色）です。主に葉裏に寄生しています。

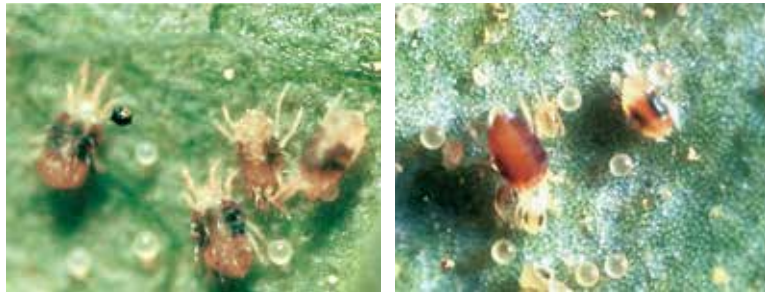

写真：ナミハダニ（左）とカンザワハダニ（右）
（緑色系）

引用元：syngenta

2. 多発条件

高温・乾燥状態が続くと多発することがあります。降雨が直接当たらないハウス栽培では多発しやすくなります。

3. 耕種の防除



写真：ハダニが寄生したキクの花弁

●周辺雑草の徹底除草
ハダニ類は雑草を含め、多くの植物に寄生します。そのため、周辺雑草の除草を徹底することがほ場の生息密度の低下につながります。また、キク栽培では挿し芽苗からの持ち込みが多いため、育苗期から徹底した防除が必要です。

●除草作業後の薬剤散布

ハダニ類は新鮮なエサを求め

4. 薬剤防除

発生初期の薬剤散布が効果的です。その際には、ハダニ類が生息している葉裏を中心に散布ムラがないよう十分な薬量で散布しましょう。多発時は、同じダニ剤の連用を避けて散布間隔を短めに設定して防除します。

移動する習性があるので、ほ場周辺の除草作業や除草剤の散布により、農作物に移動する可能性が高くなります。そこで、除草にあたっては殺ダニ効果のある除草剤（バスタ等）を使用するとともに、周辺雑草を防除した2〜3日後にはハダニ類の防除も併せて行いましょう。

薬剤散布前には、必ずラベルで登録内容を確認してから使用してください。





トレビス 苗作りは十分な灌水を

園芸研究家 ● 成松 次郎

赤キャベツに似ています。レタスの仲間です。結球レタスを小ぶりにした形です。特有の苦みと鮮やかな赤紫で、サラダに彩りを添えます。

発芽と成長の適温は15〜20度なので、夏と冬の生育は困難です。中間地では、種まき適期は8月で、収穫期は11、12月です。

「品種」「ヴェネチア」（トキタ種苗）、「イノセント」（タキイ種苗）などがあります。「苗作り」小型ポットかセルトレーに1穴当たり4〜5粒ずつ種をまき、種まき後は新聞紙をかけ、強い日差しを避けるようにします（図1）。暑い時期で蒸散が盛んなため、たっぷり灌水（かんすい）します。本葉2枚までに1本になるように間引きます。本葉3、4枚までしっかりした苗を作ります。育苗中は、日よけのトンネルやよしずをかけた

強い日差しを避けます。「畑の準備」畑1平方m当たり苦土石灰100gをまき、土とよく混ぜておきます。次に、植え付け1週間前に、幅90cm程度の栽培床（ベッド）に、元肥として化成肥料（NPK各成分10%）200g程度と堆肥2、3kgを施します（図2）。「植え付け」栽培床を平らにし、水分保持と雑草を抑えるためマルチフィルムを張ります（図3）。条間30cmでは3条、条間40cmでは2条とし、株間30cmに植え付けます（図4）。「追肥」1回目は植え付けの2、3週間後、2回目は球が巻き始めた頃に、それぞれ1平方m当たり30g程度の化成肥料を施し、株元に土を寄せておきます。マルチ栽培では1回目はマルチ穴に、2回目は栽培床の両側に施し、土を寄せておきます。

「病害虫の防除」高温期にアブラムシなどが発生しますが、比較的病害虫は少ない野菜です。発生の多いときはモスピラン顆粒水溶剤を用います。「収穫」秋が深まり寒くなると、赤色が鮮やかになってきます。頭部を押さえて球が固く巻いてきたら、株元に包丁を入れて切り取り、再度、包丁を入れて下葉を落として結球部を調整します（図5）。

※関東南部以西の平たん地を基準に記事を作成しています。

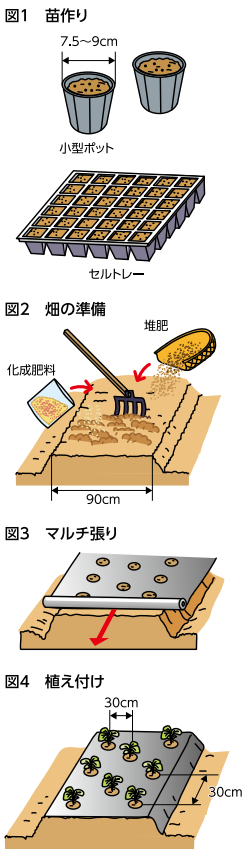

栽培カレンダー

月	5	6	7	8	9	10	11	12	1
冷涼地		●	▲	▲	▲	■	■		
中間地			●	▲	▲	■	■		
暖地				●	▲	▲	■	■	

●種まき ▲植え付け ▲生育 ■収穫



イラスト：小林裕美子

遠くにあっても台風に注意

気象予報士 ● 檜山 靖洋

例年、子どもたちの夏休みに合わせるかのように、本州付近では梅雨明けとなりません。子どもの中には、海水浴、旅行、キャンプ、花火大会と、夏の楽しみがめじろ押しで、夏休みと梅雨明けが近づくと、とてもウキウキしたことを思い出します。

海水浴に行く前には、晴れていても雷雨がないか、風が強く波が高いかどうかなど、天気予報を確認しましょう。ただ、穏やかな天気でも油断しないでください。思わぬ高い波がやって来ることがあります。原因は、遠くの海にある台風からのうねりです。遠くの台風からのうねりが入ると、平均してそれほど波が高くなっても、1000波に1波は、2倍以上の高さの波がやって来ることがあります。3時間に1回程度、大波が来るといことです。

遠くに台風があるかどうかチェックして、台風がある場合は無理をしないようにしてください。



イラスト：服部新一郎





夏バテ予防にお薦めの食べ物

梅雨が明けて本格的な夏がやって来ます。暑い日が続くと、だるさ、食欲不振など不調を感じる方も多いのではないのでしょうか。そうめん、アイスクリームなどの冷たいものばかり食べると栄養バランスが乱れ、夏バテがひどくなる可能性があります。今回は、夏バテ予防にお薦めの食べ物を三つご紹介します。

【1】豚肉

豚肉に含まれるビタミンB1は、不足すると疲労物質の乳酸が体内に蓄積されます。タマネギ、ニラなどのネギ類に含まれるアリシンがビタミンB1の吸収を高めるため、豚肉と組み合わせて食べると良いでしょう。ビタミンB1は炭水化物に含まれる糖質をエネルギーに変えるために必要な栄養素です。エネルギーの代謝が活発になれば体の機能も高まります。刻んだニラとしょうゆなどをあえたたれを豚肉の冷しゃぶにかけると暑い日でも食べやすいです。

【2】梅干し

梅に含まれるクエン酸は、疲労物質の乳酸を分解し、新陳代謝を活発にする働きがあるため疲労回復効果が期待できます。また、唾液の分泌を促し食欲

を増進させる働きもあるため、食欲がないときにお薦めです。梅干しと野菜をあえたり、おむすびの具にすると爽やかな酸味でさっぱりと食べられるでしょう。

【3】スパイス

ショウガ、唐辛子、カレー粉などのスパイスには、胃腸の働きを活発にし、食欲増進効果が期待できます。暑い夏は熱が体内にこもりやすいですが、唐辛子などの辛いスパイスを食べると汗をかき、体内の熱を発散できるので夏バテ予防にお薦めです。いつものメニューに少し加えるだけで、暑い日でも食べやすくなるでしょう。

肉を炒めるときにカレー粉を加えると手軽にスパイスを取り入れられますよ。

紹介した食べ物を日々の食事に取り入れて元気に夏を乗り切りたいですね。



イラスト：宮下めい子

野菜もの知り百科

土壤医●藤巻 久志

ササゲ (マメ科ササゲ属)

ササゲとインゲンとはよく似ていて栽培方法も同じですが、ササゲはマメ科ササゲ属で原産地はアフリカ、インゲンはインゲンマメ属で原産地は中南米です。ササゲの花は上を向いて咲き、インゲンの花は下を向いて咲きます。ササゲはインゲンよりも暑さと乾燥に強いので、盛夏に重宝されてきた野菜です。

ササゲの語源は、さやが最初は上を向いて、ささげ物をする手に似ているからという説が有力です。漢字では豆が少し角張っているのが「大角豆」と書きますが、豆はそんなに大きくはなく、小豆と同じくらいの大さきの品種が多いです。

小豆もササゲ属で、あんこや汁粉などに利用されます。小豆は煮ると皮が破れやすく、腹が切れることは切腹に通じ、江戸時代の武士には忌み嫌われ、赤飯には皮が破れないササゲが使われました。現在でも関東地方では赤飯には小豆よりササゲを

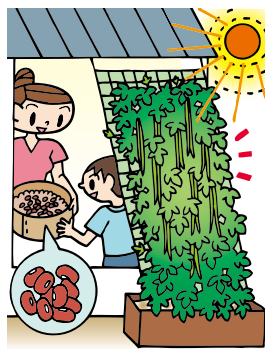

イラスト：吉田静佳

入れることの方が多いです。小豆は子実を利用するので食用作物に分類されます。ササゲも子実を利用する場合は食用作物、若さを利用する場合は園芸作物の野菜になります。大豆が食用作物、未熟な大豆であるエダマメは野菜、というのと同じです。

野菜のササゲの品種には、さやの長さが90cmにもなる「三尺ササゲ」や、豆が16個入る「十六ササゲ」などがあります。インゲンと同様に、つるあり種とつるなし種、丸さや種と平さや種があります。

調理方法もインゲンと同じで、煮物、炒め物、あえ物、みそ汁の具など幅広く利用します。野菜としてはタンパク質が多く、ビタミン類や食物繊維も豊富で整腸作用があり、コレステロール値を低下させます。

ササゲは平安時代に渡来して長い間栽培されてきましたが、野菜のササゲはスーパーでは見かけなくなりました。つるあり種を緑のカーテンで栽培すれば、食べることもでき、省エネにもなります。



お答えします



小林先生

全ての財産を相続させる旨の遺言は、相続分の指定とともに、遺産分割の方法を示したものと いえます。ただ、被相続人の金 銭債務については、可分債務で

Question

父は兄に対して、全ての財産を相続させる旨の遺言を残しておりました。この場合、父の金銭債務についても、当然兄が全てを引き継ぐことになるのですか？もし父の金銭債務について、債権者から履行を求められた時は、どうすれば良いのですか？

すので、法定相続分の割合に応じて、各相続人が債務を承継するのが原則です。全財産を一人の相続人に相続させる旨の遺言があった場合に、債務はどのように取り扱われるのでしょうか？最高裁の平成二十一年三月二十四日の判決では、相続人のうち一人に全財産を相続させる旨の遺言により、相続分の全部が当該相続人に指定された場合には、遺言の趣旨等から相続債務は、当該相続人に全てを相続させる意思のないことが明らかであるとの特段の事情のない限り、当該相続人に相続債務も全て相続させる意思が表示されたと解すべきであり、これにより相続人間においては、当該相続人が指定相続分の割合に応じて債務を承継することになると解するのが相当と判断しております。ですから、お兄さんと貴方の間においては、相続債務についても、お兄さんが全てを引き継ぐこと

になります。しかし、前記のとおり金銭債務については、法定相続分に依りて相続人が承継しておりますので、債権者の立場からすれば、何ら債権者の関与しないところで、法定相続分と異なる債務の承継が行われても、債権者としては、その効力を否定することができません。従って、債権者には前記のとおり遺言があることを説明して、お兄さんに全ての債務の履行を求めるようお願いするしかありません。債権者側では、遺言の効力を認め、債務は全てお兄さんが承継したとして、お兄さんに対して、全ての債務の履行を求めることは可能です。しかしながら、あくまでも債権者から法定相続分に依りて債務の履行を求められたら、相続人として、法定相続分に依りて債務の履行を拒絶することはできません。債権者に対して、一応法定相続分に依りて債務を履行したうえ、本来

はお兄さんが負担すべき債務を貴方が履行したのだから、支払った金員をお兄さんに対して、求償することになります。財産を引き継がないのですから、貴方としては、相続放棄の手続きをとり、相続人としての債務履行を免れる方法も考えられます。しかし、相続放棄をした場合には、相続人でなくなりますので、お兄さんに対して、遺留分相当額の価額返還請求をすることができなくなります。

国債のご案内

- 中期利付国債（5年）
入札日 令和5年7月11日(火)
- 中期利付国債（2年）
入札日 令和5年7月27日(木)
- 長期利付国債（10年）
入札日 令和5年8月1日(火)

利率、募集期間、その他詳しくは本支店窓口にお問い合わせ下さい。



—京ヶ島支店—

大利根緑地



今回は、高崎市萩原町にあります大利根緑地を紹介します。萩原町と前橋市下新田町にかかる自然豊かな場所に緑地があります。

平成11年に両市地域住民からなる大利根緑地推進委員会が組織され都市計画が決定し、平成15年3月に念願の完成となりました。

整備された緑地からは雄大な景観が楽しめます。また、施設内には充実したスポーツ施設があり無料で楽しむことができます。多目的広場には200mトラックや少年野球兼ソフトボール場、ゲートボール場も有しております。その他には、バーベキュー場（電話予約要）もあり家族連れでも楽しめます。また、公園内のサイクリングロードでは、親子で景色を楽しみながら週末のサイクリングに最適です。近くにお立ち寄りの折には、自然豊かな大利根緑地に足を運んでみてはいかがでしょうか。

（京ヶ島支店通信員）

営農部からお知らせ

秋まき野菜栽培講習会の開催

日時 8月1日（火）

場所 JAたかさき本店2階 多目的研修室

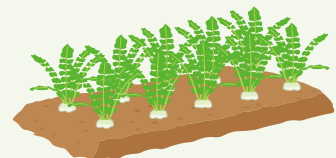

営農部から



農業所得の増大と農業生産の拡大
を通じて地域の活性化に寄与する

アグリマシン フェア2023

第45回 農業機械大展示即売会

2023.7/15 SAT 16 SUN

雨天決行
AM9:00
PM3:00

同時開催 JA全農ぐんま 自動車展示会

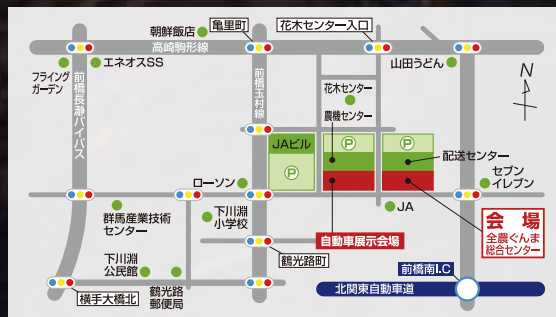

先端技術&ICT
実演会



トラクターセルフ
メンテナンス講習会

主催 JA・JA全農ぐんま

お問い合わせ JA全農ぐんま 農業機械課 TEL.027(220)2312



企画管理部から

組合員資格の確認について

組合員資格の確認について（お願い）

○組合員資格のご確認をお願いいたします

組合員のみなさまの住所・氏名などの変更または組合員資格に変更がないかご確認をお願いいたします。

以下に該当する方は、お手数をおかけいたしますが、最寄りの支店までご連絡をお願いいたします。

1. 准組合員から正組合員へ

- ① 農業経営にかかる耕作面積に異動があり、農業を営む個人の方
- ② 1年のうち60日以上農業に従事するようになった方

2. 正組合員から准組合員へ

- ① 農業経営にかかる耕作面積に異動があり、農業を営まない個人の方
- ② 1年のうち60日以上農業に従事しなくなった方

3. その他

- ① 相続による名義変更等が必要な方
- ② 農用地利用集積計画に基づき利用権を設定したことにより、上記2の①、②のいずれかに該当する方は一定の場合、正組合員資格が継続できます。

経済部 開発相談課から

● ゆうあい総合法律事務所 ・ 弁護士 小林 優 公	《 弁護士 》	《 場 所 》	● 8月25日(金)	● 8月9日(水)	● 7月28日(金)	● 7月14日(金)	《 日 時 》
	本店相談室		午後1時30分	午後1時30分	午後1時30分	午後1時30分	

無料法律相談日

※どちらのご相談に関しても予め 電話予約をお願いいたします。 TEL 35215292	《 予約・問合せ 》	《 場 所 》	● 8月18日(金)	● 7月21日(金)	● 7月18日(金)	● 7月14日(金)	《 日 時 》
	経済部 開発相談課	● 千川会計事務所 ・ 税理士 千川 芳 男	午後2時5	午後2時5	午後2時5	午後2時5	

無料税務相談日

金融共済部 推進課から

年金無料相談会

「年金」について、疑問はありませんか？
年金の専門家（社会保険労務士）を招いて個別に相談を承ります。

開催店舗

7月15日(土) 佐野/倉賀野支店

☎027-322-2924

佐野支店 開催時間 9:00~12:00

倉賀野支店 開催時間 13:30~16:30

開催店舗

8月19日(土) 滝川支店

☎027-352-4433

開催時間 9:00~12:00



出題・イラスト
酒井栄子

組合員のみならず、全員が応募出来ます。

今月の問題

■右のイラストには左のイラストと違う部分が5カ所あります。
間違っている部分を左下の枠内の数字で探しましょう。

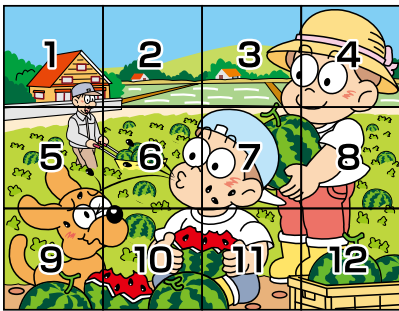
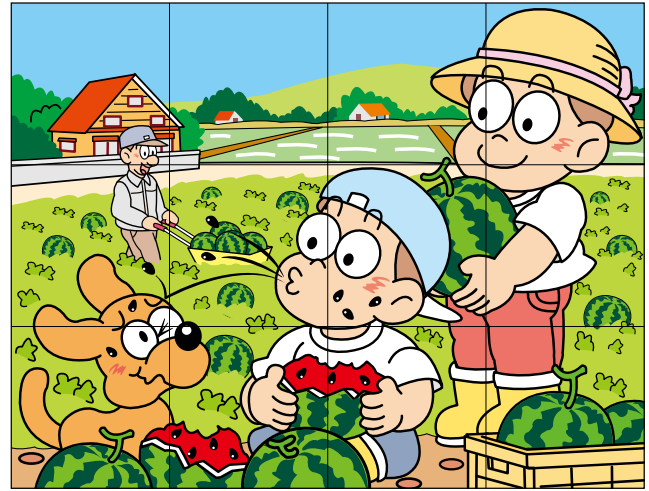
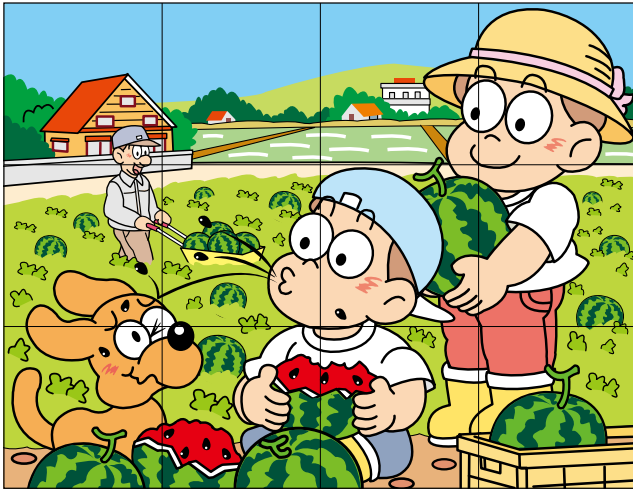

応募のお知らせ

- ◆**応募方法**：E-MAIL・FAX・郵便ハガキのいずれかの方法でご応募下さい。
必要事項（答え、住所、氏名、電話番号）を記入の上、下記あて先までお送り下さい。正解者の中から抽選で5名のみなさんに、**JAオリジナル「高崎うどん」**をプレゼントします。JAや本誌に対するご意見・ご感想をお待ちしております。
- ◆**あて先**：(E-MAIL) homepage@takasaki.jagunma.net
(FAX) 027-352-7104
(ハガキ) 〒370-0018 高崎市新保町1482
JAたかさき「JAだより頭の体操」係
- ◆**締め切りと正解者発表**：7月15日の消印まで有効とし、正解者発表は8月号に掲載予定です。
【個人情報の取扱い】
ご応募戴いたE-MAIL・FAX・ハガキは、抽選と商品発送以外の目的には使用いたしません。

6月号の当選者 おめでとうございます

大沢町 大澤 和美 様	正観寺町 金田 知美 様
八幡町 津久井八重子 様	上大類町 長井 恵子 様
下小埜町 大山 秀子 様	(今月の応募数23通)

先月号の答え

13

3	1	4	5	6	8	7	9	2
8	6	2	1	7	9	4	⑤	3
7	9	5	2	3	4	8	1	6
4	2	8	6	1	3	5	7	9
1	3	6	9	5	7	2	8	4
9	5	7	4	8	2	3	6	1
6	7	3	8	4	1	9	2	5
2	⑧	1	3	9	5	6	4	7
5	4	9	7	2	6	1	3	8

毎回多数の応募を頂いております「JAだより頭の体操」の賞品は、JAオリジナル商品「高崎うどん」を毎回抽選で5名の皆様にお贈りします。高崎産小麦100%のこだわりのうどんを是非御賞味下さい。(尚、当選者には引換券をお送りしますので、お近くの「グル米四季菜館」でお取換え願います。)



理事会だより

6月27日(火)開催

議事

- 第1号議案 令和5年度第1四半期仮決算結果について
- 第2号議案 令和4年度ディスクロージャー誌について
- 第3号議案 規約及び信用事業方法書の一部変更について
- 第4号議案 役員報酬について
- 第5号議案 役員賠償責任保険の加入について
- 第6号議案 夏季手当の支給について
- 第7号議案 経営実績の月例検討について



7月になり、本格的な夏を感じる季節となりました。暑さに慣れていないこの時期は、熱中症の注意が必要です。

本誌7ページに掲載した熱中症予防のポイントを参考にして、こまめな休憩と水分補給をするなど、適切な予防を心掛け、厳しい暑さから身を守りましょう。

人と人

ひ孫達に囲まれ、 庭木と畑仕事が元気の源

— 矢中町 発地実さん —



今回は矢中町にお住いの発地実さんご家族を紹介させていただきます。発地さんは勢多農林高校から東京農業大学短期大学部へ進学し農業を学ばれ、卒業後、会社勤めのかたわら米麦・養蚕を中心に農業を営まれました。

また、農協青年部で活躍され、オーナクラブでは会長として尽力していただきました。

現在はネギ・バレイショ・タマネギ・ナスなどの露地野菜を中心に栽培され直売所のグル米四季菜館に出荷されています。畑でお会いした時に丁寧に栽培されているお姿が印象的でした。

発地さんはお子様3人、お孫さん5人、曾孫さん3人の大家族。普段は4世代7人大家族で同居され、毎日賑やかに過ごされています。ご家族のお話をされている際に「毎月の様に誕生会や庭でのバーベキューで集まり食事をするのが楽しみ。」と優しい笑顔で仰っていました。

取材にも快く応じてくださり、楽しくお話をきかせていただきました。これから暑くなり体調を崩しやすい季節になるかと思いますが健康に留意され、ご家族共に益々のご活躍を期待しております。

(岩鼻支店通信員)

永井 智一
(ながい・ともかず)



茨城県笠間市にある
[天晴 (旧キッチン情人)]
オーナーシェフ

ガパオ風
そうめん

シェフ永井のおすすめ



作り方

- ① ナスは縦に5mm幅の千切り、赤ピーマンは縦に5mm幅の千切りにする。ニンニクとショウウはみじん切りにする。
- ② フライパンにサラダ油を入れ熱し、豚ひき肉をよく炒め、Aを全て入れ、さらに中火で2〜3分炒める。
- ③ ②にサツと素揚げしたナスと赤ピーマン、ナンプラー、砂糖を加え強火で1分ほど炒め、仕上げにざく切りにした半量のパジル、レモン汁を加え混ぜ合わせる。
- ④ ゆでたそうめんを器に盛り、つゆを張り、上に③を盛り付け、残りのパジルを散らし出上がり。

材料 2人分

そうめん	2把
麺つゆ (そうめん用ストレート)	200ml
豚ひき肉	100g
ナス	2本
赤ピーマン	2個
パジル	12枚
サラダ油	大さじ1
ニンニク	小さじ1/2
ショウウ	小さじ1/2
A	
砂糖	小さじ2
豆板醤 (てんめんじやん)	小さじ1と1/2
豆鼓醤 (とうばんじやん)	小さじ1
豆鼓醤 (とうちじやん)	小さじ1
ナンプラー	大さじ2
砂糖	小さじ2
レモン汁	1個分