

あぐりマエ橋

農業の話をしようよ!!



2009

11

ホームページアドレス

<http://www.jagunma.net/maebashi/>



平成21年度

前橋市乳牛共進会開催

(表紙紹介は2ページ)



☆**経産の部** 名誉賞・知事賞・乳器賞
泉沢町の須藤 裕一さん
共進会 出品牛



☆**未經産の部** 名誉賞
東金丸町の富岡 和行さん
共進会 出品牛

11月のこよみ

霜月(しもつき) 霜がしきりに降る月の意(霜降月の略)

花暦 菊…おほろげな思いで・女性的な愛情 誕生石 トパーズ…友情・希望

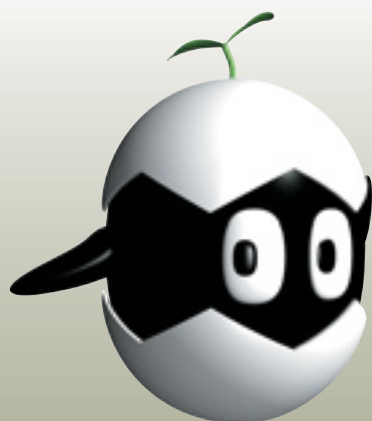

※とじて保存しておきましょう。いつかきっとお役にたちます。

表紙紹介

平成21年度

前橋市乳牛共進会



☆経産の部

知事賞・名誉賞

乳器賞に須藤裕一さん

☆未経産の部

名誉賞に富岡 和行さん

平成21年度前橋市乳牛共進会が、10月2日に富士見町の県畜産試験場で開かれました。出品頭数は、延べ55頭で体形や発育状況などを競いました。

結果は、第1部の富岡和行さんが未経産の部で名誉賞を、また第6部の須藤裕一さんが経産の部で名誉賞となり、知事賞と乳器賞も須藤裕一さんが選ばれました。



◇上位入賞者

☆第1～5部 未経産の部

優等 富岡 和行 (東金丸町)

優等 石井 一 (東金丸町)

優等 高橋ミルクファーム(苗ヶ島町)

優等 勢多農林高等学校

優等 砥上 雅道 (荻窪町)

1等 石井 一 (東金丸町)

1等 町田 一美 (富士見町)

1等 鎌塚 勉 (粕川町)

1等 青木多加雄 (嶺町)

1等 福嶋 良光 (嶺町)

2等 都丸 寛哲 (富士見町)

2等 角田 友安 (小坂子町)

2等 北爪 善雄 (鼻毛石町)

2等 富田 英雅 (二之宮町)

☆第6～9部 経産の部

優等 須藤 裕一 (泉沢町)

優等 小見 拓司 (嶺町)

優等 都丸 進 (富士見町)

優等 斉藤 秀明 (今井町)

1等 須藤 晃 (泉沢町)

1等 鹿沼 利彦 (荒子町)

1等 砥上 雅道 (荻窪町)

1等 大沢 利雄 (富田町)

2等 富岡 和行 (東金丸町)

2等 八木原右一 (小坂子町)

2等 斉藤 秀明 (今井町)



参加者全員が賛成

進む法人化

農事組合法人

「東上野」が誕生

前橋市東上野町では、東上野町集落営農組合を母体に10月1日、東上野町構造改善センターにおいて、農事組合法人「東上野」の設立総会を開きました。

総会では、関係者を含む約50人が

出席し、発起人の女屋貞夫さんが今までの経過を説明し、法人の設立のための定款、役員が承認されました。

同地区の集落組織は、平成18年に設立された「東上野町集落営農組合」を母体として、地域の水田農業と水環境資源保全のため、多くの兼業農家の経営をサポートすると共に認定農業者の畜産・園芸部門の発展に寄与し、安定した経営を行って来ました。

当初は、群馬県の特徴である米麦の二毛作経営を行い、地域水田農業ビジョンに合致した水田経営を行ってききましたが、より安定した経営を目指す中で、国の水田農業経営安定対策の中の集落営農組合設立から5年以内法人化計画に基づき、組合内でJA前橋市や行政機関の指導を仰ぎ協議を行った結果、今後の集落営農組合の更なる維持と発展のために、次世代にこの組合を託すにあたり11人が発起人となり、農事組合法人を設立することを決意し、法人に向けた活動を行い「東上野」が誕生しました。

東上野は、耕作面積約18畝、女屋組合長以下39人で組織され、認定農業者となり、今後は法人として経営を行います。

J A前橋市 特別賞を受賞 群馬県家の光大会

J A群馬中央会と社団法人家の光協会は、9月16日、前橋市民文化会館で、第61回群馬県家の光大会を開きました。

同大会では「ささえあい 学びあい 暮らしを守る」をスローガンにかかげ、家の光愛読者や女性部のメンバーなど20 J Aから約500人が参加しました。

普及活用表彰では、J A前橋市が特別賞を受賞しました。



同賞は今年から新設された賞で、受賞した年度から3年間表彰基準に該当した場合表彰されます。

J A前橋市の昨年の普及実績では「家の光」購読は12662部と県内1位、普及率は8.7%で10位、「地上」は購読者321部1位、「ちゃぐりん」2014部1位、「家の光図書」52部7位でした。

大会では、各J Aの代表が記事活用体験を発表し、体験発表後は、アトラクションとして、ロス・アモーレスによる演奏とフラダンス、井上美優歌謡ショーで親睦を深めました。

申し合わせでは、「J A運動に参加・参画する仲間づくり」「食と農の教育」を積極的に進め、安心して暮らせる地域づくりの発展と「普及活用運動」の各取り組みで購読者の輪を広げ、文化と協同の心を育みます、等を申し合わせました。

「家の光」は、大正15年に創刊され、平成17年5月号で80年を迎えました。

同事業部は、「家の光」のほか「地上」「ちゃぐりん」「やさしい畑」「家の光図書」を通じて営農、生活に関する知識や技術の向上を始め幅広い役割を果たしています。

平成21年度 前橋市豚枝肉共進会

肉質の向上で経営の力をつけようと、前橋市豚枝肉共進会が9月2日、県食肉卸売市場で開かれました。

共進会には、養豚農家が育てた66頭が出品され、枝肉の審査が行われました。

知事賞に輝いた高橋秀明さんと最優秀賞に輝いた石関養豚さんの豚は、肉の締まりも良く、股の張りがあり、午後の競りでも高値で取引されました。



▲肉質等を講評する審査員

上位入賞は次のとおり。

- 最優秀賞（雌） 高橋秀明 荻窪町
- 最優秀賞（去勢） 石関養豚 富士見町
- 優秀賞（雌） 諸星アーム（粕川町）
- 優秀賞（雌） 加藤養豚（滝窪町）
- 優秀賞（去勢） 茂木行雄（泉沢町）
- 優秀賞（去勢） 小林ファーム（上泉町）
- 優良賞（雌） 高橋洋一（市之関町）
- 優良賞（雌） 小林ファーム（上泉町）
- 優良賞（雌） 近藤スワインビジネス（富士見町）
- 優良賞（雌） 茂木正己（関根町）
- 優良賞（去勢） 黒崎伸一郎（三夜沢町）
- 優良賞（去勢） 金井健志（上細井町）
- 優良賞（去勢） 茂木正己（関根町）
- 優良賞（去勢） 吉沢治男（荻窪町）

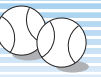

▲準優勝した野球チームのメンバーたち

群馬県農協青年部協議会は、9月9日、前橋市の産業人スポーツセンターで21年度JA群馬青協球技大会を開きました。

JA前橋市青年部では、ソフトボールと野球で参加しました。

野球は、1回戦、利根沼田Bチームと対戦し、接戦の末6ー5と勝利し、続く決勝戦では利根沼田Aチームと対戦し、7回まで0対0の同点



▲1回戦、あがつまチームと対戦するソフトボールメンバー

のまま無死満塁からの特別ルールで争い、3対2と惜しくも涙をのみ、準優勝となりました。
ソフトボールは、1回戦あがつまチームと対戦し、逆転に次ぐ逆転と初回から点の取り合いとなる好ゲームとなりました。
1回戦は、打撃戦を制した前橋青年部が13対11で勝利し、続く2回戦も打撃戦となりましたが、利根沼田Aチームに10対8で惜しくも涙をのみました。



▲得点を上げる前橋チーム



▲15イニングを投げきった中島正晴さん



▲花を求めて大勢の方が来店

JA前橋市「ゆうあい館」では、9月20日〜23日までの4日間、お彼岸セールを開き、大勢のお客さんが来店しました。
お彼岸セールもお盆セール同様に花の特設テントが設置され、花を求め前橋管内外から、たくさんのお客さんが訪れました。
同セールは、お彼岸前から大勢のお客さんが来店し、セール中は約9500人が来店し、4日間で約1300万円の売り上げがありました。

お彼岸セール賑わう

第32回 J Aドライブウェイコンテスト 荒砥SSの横堀慎一郎さんが最優秀賞に



▲最優秀賞に輝いた横堀慎一郎さん

全農群馬県本部は、9月9日、同本部上毛大橋給油所で第32回 J A Sドライブウェイサービスコンテスト群馬県大会を開きました。

審査基準は、9分以内で第一印象・自然な笑顔・機敏な作業・商品知識等を争う競技です。

今回は参加者のレベルが高く、言葉の詰まり・声がよく出ているか・言葉通りに体が作動しているかで優劣が付けられ、大差はなかったと審査員は話していました。

大会には、県内の J A S から18人が参加、 J A 前橋管内から3人が参加しました。

結果は、 J A 前橋市荒砥 S S の横堀慎一郎さんが最優秀賞に輝きました。



▲ J A 前橋管内から3人が参加しました

上川測 S S の福田文彦さんと南部 S S の後閑弘二さんは、惜しくも入賞を逃しました。

横堀さんは、競技が始まる直前まで何回も練習を重ね、8分39秒と好タイムで競技を終えました。

審査講評で、「基本動作や話法は全員が大差がなく、差がついたのが、元気があり、笑顔で対応したこと」と全農ぐんまの萩原課長は話していました。

なお、閉会式では、 D W S C の成績優秀者を表彰しました。

次に、平成21年度春のオイル・洗車マッチレースとタイヤキャンペーンマッチレースの表彰式も行われました。

マッチレース表彰式結果

◆ オイルマッチレース

優良賞 (荒砥 S S)

努力賞 (南部 S S) (粕川 S S)

◆ 洗車マッチレース

努力賞 (上川測 S S) (南部 S S) (富士見 S S) (粕川 S S)

◆ タイヤマッチレース

努力賞 (南部 S S)

ヨコハマ賞 (メーカー賞)

優秀賞 (宮城整備工場)

まっこうほう
真向法体操で元気に
股関節を柔らかくして
免疫力がアップ

J A 前橋市元総社支所女性部

J A 前橋市元総社支所女性部は、9月2日、同支所で体操講習会を開きました。

今回は、安中市松井田町の中島視恵先生と清水利江子インストラクターをお招きし、13人の部員が真向法による体操に挑戦しました。

真向法は、スポーツ等のウォーミングアップとして広く取り入れられて



いる体操で、第1〜第4の4つの体操を行うことで股関節を柔軟にし、血行もよくなり、きれいな血液が身体のみずみずみに行き渡ります。これによって免疫力が高まり老化防止にもつながります。

参加者は、2人1組になり、首、肩、背中、足首にある「つぼ」を指圧やマッサージをして、「つぼ」に当たると「痛い」と叫んでいました。

中島視恵先生は、25年以上のベテランで、現在は真向法5段を持っています。

「この体操は、タオル1枚あれば出来ますので、今日覚えた体操(真向法)を、こんどは旦那さんと一緒にしてください」と中島さんは話していました。

新規就農者のための 農業基礎講座を開催

前橋市担い手育成総合支援協議会と中部農業事務所普及指導課では、新規就農者への支援の一環として農業基礎講座を開催しています。

講座は平成19年～21年度に就農した新規就農者を対象に、土づくりなどの農業の基礎や農薬の適正使用など、守ってもらいたいことを4回の講座でわかりやすく説明します。

第2回は9月24日に13名が参加し土壌肥料の基礎について学びました。参加者からは「今後の経営の参考になった」「講座数を増やして欲しい」など好評を得ています。



晩秋蚕繭出荷



J A前橋市管内では、10月2日～9日まで、今年の飼育を締めくくると晩秋蚕の出荷が行われました。

荒砥支所管内では、6日、荒子町繭集出荷所で、14戸の養蚕農家が育てた蚕（錦秋×鐘和）が集繭されました。

晩秋蚕期は、天候があまり良く無かったため減収が心配されましたが、作柄が良かったので、去年と変わらない集繭量となり、「来年への意欲につながる出来栄であった」と生産者は話し、苦勞が報われた結果に笑顔の出荷となりました。

国産米粉ミックスを使った料理講習

粕川支所女性部



J A前橋市粕川支所女性部は、7月24日、粕川支所多目的研修施設調理室で国産米粉ミックスを使ってピザ、焼きりんごケーキ、ピロシキを作りました。

参加者は17人で、ピザとりんごケーキは発酵しなくてもよく、フライパンで簡単に作れるので、部員も大変喜んでいました。



結露や寒さを防ぐ!! あんみつガラス

エコガラス

防露部

結露もずっさり

安心の10年保証

あんみつガラス

12% 熱損失

10% 熱損失

48% 熱損失

6% 熱損失

19% 熱損失

暖房費が過げる お金が過げる!

サッシはそのまま

窓ガラスを取替だけで

少ない予算で!! 威力

お問い合わせは

JA前橋市

各支所へ

窓からの熱損失割合の48%をわずか12%に削減。もちろん結露からもさようなら...



会社勤めの経験を活かした農業の取り組み 夏野菜を取り入れて現在の周年栽培に

前橋市上細井町 萩原美夫さん・富子さん夫妻



J A 前橋市、南橋支所管内の上細井町で、露地野菜を経営の主体に置き、1年を通じて農地の有効利用栽培をしているのは、萩原美夫さん（58歳） 富子さん（58歳） 夫妻です。萩原さん宅の農業は最初、お父さん、お母さん、富子さんの3人での

農業（三ちゃん農業）をしていましたが、お父さんが股関節を悪化させ、農業を続けるには、お母さんの負担が重くなるので、美夫さんは今まで勤めていた会社（日本精工）を50歳の時に退職し、富子さんと2人が中心になり農業を始めました。就農当時は、何の知識もなかった

ので、管内各地区で開かれている農業の基礎講習会へ積極的に参加しましたと萩原さん夫妻は話しています。また、会社勤めの経験を生かした自分なりの農業に取り組み、午後5時になったら仕事は終わるなど労働力の軽減にも係わらず、今までどおりの収穫量が確保できるように努力しました。農業は、天気次第で収穫量が変わるので、毎年管理が違うので大変ですと萩原さんは話しています。

現在は、J A 前橋市南橋支所蔬菜部の副会長に就任し、100坪の畑に、ブロッコリー、キャベツ、玉葱、枝豆、オクラ他の野菜を作付けしています。

3年おきのブロック ローテーション 粕川町田面機械化営農組合

大豆集団転作

前橋市粕川町では、昭和62年（1987年）より、各地区の水田を水系別の3ブロックに区切り、3年に1度の大豆集団転作に取り組んできました。

だが、農家の高齢化や防除機、薬剤の進歩により、作業労働力の省力化を図り、現在では栽培期間中に2回の防除となり、今回が最後の防除作業となります。

平成18年に集落営農組合として確立された「粕川町田面機械化営農組合」は、8月28日、29日の両日に渡り、乗用ブームスプレーを活用し、13畝の第2回目防除作業を行いました。以前は防除を4回実施してしま

牛房金太郎組合長は、「今後も大豆の集団転作の実施と、栽培管理の徹底により収量アップと品質向上に取り組みたい」と話していました。収穫は11月上旬を予定し、その後大豆選別作業により調整を行い、年内の検査、出荷を目指しています。



▲大型乗用ブームスプレーを使い、防除作業をする田面機械化営農組合の組合員



▲案山子を見る近所の人たち

「案山子祭り」盛大に
 今年も工夫をこらした
 案山子がいっぱい
 総社町総社 山王地区

前橋市総社町総社、山王地区では、9月13日、山王自治会と同町山王歴史文化研究会が中心となり、町内から出品された案山子を田んぼに展示し「案山子祭り」を開きました。

同祭りでは、案山子のコンテストが行われており、10月10日まで展示されました。

期間中は来場者の方に、気に入った案山子に1票を投票して貰います。案山子祭りは、今年で5年目となり、その年に流行した映画・ドラマ・アニメの主人公などを題材とした案山子を見学に来た近所の方は「今年も立派な案山子が、数多く出品された」「この作品は、ドラマの主人公によく似ている」と話し、1票を投じていました。

すでに投票箱に、たくさんの投票用紙が入っていて、自治会では、平成22年1月1日に表彰式を山王公民館において行う予定です。



▲今回2作品を出品した群馬大学教育学部の家政科の生徒さん

た案山子22作品が飾られ、大人から子供まで楽しまれています。

今回は、群馬大学教育学部の家政科の生徒さんが、2作品の案山子を作りコンテストに参加しています。

案山子の端には、約300枚の投票用紙と投票箱が設置され、山王区民や一般の見学者も投票できます。

案山子を見学に来た近所の方は「今年も立派な案山子が、数多く出品された」「この作品は、ドラマの主人公によく似ている」と話し、1票を投じていました。

すでに投票箱に、たくさんの投票用紙が入っていて、自治会では、平成22年1月1日に表彰式を山王公民館において行う予定です。

艶やかに50万本のヒマワリが満開
 小島田町集落営農組合

前橋市小島田町集落営農組合の休耕田700㍎に植えられた「ひまわり50万本」が満開となり、秋空のもと訪れた家族連れや写真愛好家の目を惹きつけています。

ヒマワリ畑は、前橋市小島田町の国道50号線小島田交差点近くの畑で、ヒマワリを見に訪れた家族は、「今年のは、ヒマワリが一斉に咲き、艶やかな黄色をしている」と話し、花の前で写真を撮ったり、花を摘んだりしていました。

今年の品種は、KSヒマワリで、昨年の品種と比べ葉がやや小振りですが、草丈、開花時期、花の大きさは昨年と変わりありませんでした。

ヒマワリが満開となった9月6日は、町内の組合員、自治会、お年寄り等約50人を招き、集団転作した景観作物（ヒマワリ）の花見会を開きました。

下田裕亮組合長は、「今年は天候は不順でしたが、花も満開となり、素晴らしい花見会になりました」と挨拶しました。

同組合は、平成18年2月に集落内

（組合員以外であった農家全て）の生産者（33戸）に参加を呼びかけ、県内初の集落営農組合として設立され、総面積は2762㍎で、夏期は水稲のほか生産調整達成のため農地が管理しやすい景観作物のヒマワリを導入し、圃場（ほじょう）の地力増進に利用しています。

冬期は、集積したすべての圃場で小麦・大麦を組み合わせた麦の栽培を行っています。

▲満開のひまわりを見学を訪れたおじいちゃんとお孫さん家族です





▲オクラの品物を確認したり、テープで箱を止めたりする生徒たち

生徒が野菜の移動 荷受けを体験

南橋支所



J A 前橋市南橋支所営農経済課は、9月8日～10日までの3日間、鎌倉中学校2年生の生徒5人を職場体験として受け入れました。

同課では、子供たちに集出荷所での一連の作業（野菜の移動や荷受け、出荷野菜をチェックしたり、テープで止めたり）と購買店舗にて、お客さんに肥料、農薬の販売などの体験をして貰いました。

参加した生徒の玉村聡美さんは、「農業やJ Aの仕事は分かりません



▲組合員の乗用車に肥料を積み込む生徒たち

が、親戚の家で野菜の収穫を手伝ったことはあります」と話していました。

また、宍戸彩乃さんと森田幸宏君は、「野菜に、A品・B品の規格があるとは思わなかった」「野菜は八百屋さんが段ボールに入れるのではなく、農家の人が入れて出荷していたとは知らなかった」など、3人は貴重な体験を話していました。

同体験学習は、生徒が体験によって仕事への関心や自分の意志と責任を持つことで、将来の道が開けることを目的としています。

同中学校では、2年生139人が3日間で46の事業所を体験しました。

へびきゅうりが 2倍以上と大きく成長 近所の話題に

前橋市朝倉町 大島賢二さん

前橋市朝倉町の大島賢二さん（61歳）の畑では「へびきゅうり」が大きく成長し、小学生や畑を通る人たちの話題になっています。

今年は、約100本のへびきゅうりが成長し、大きいもので2倍以上に達しています。

大島さんは、へびきゅうりを増やしたいと、昨年実ったへびきゅうりから種をとり、今年の5月3日に種を撒き、1週間ほどで芽が出て、5月30日に24本の苗を道路の脇の畑に定植しました。

7月下旬頃から「カラスウリ」に似た白色の花を咲かせ、果実が生長し、1カ月ほどで50センチ以上に生長し、同町の写真愛好家や通行人の話題を集めています。

へびきゅうりは、曲がりくねった奇妙な形で、淡い緑色の縞模様（しままよう）があり、一瞬、まさに「へび」を想像しギョッとさせます。

原産地はインドで、ウリ科カラスウリ属の一年草で、わが国へは明治の終わり頃に渡来し、柵作りなどをして鑑賞用として栽培されました。

インドでは「ヘチマ」と同じように、若い果実を膾（なます）にしたリスープやカレーに入れて食べるそうです。



▲へびきゅうりが大きく成長
自分の身長で、長さを見る大島さん

宮中行事の新嘗祭へ供える 献穀粟の収穫

前橋市宮城地区、粟の献穀実行委員会は、9月28日、同市之関町の小池克充さんが齋耕されている献穀粟（けんこくあわ）の収穫を行いました。

献穀粟は、宮中行事の新嘗祭に供える粟を宮城地区の有志が毎年齋耕



▲自然乾燥するため、粟の穂を丁寧に並べる実行委員会のメンバー

収穫は、実行委員会のメンバーが集まり、良く実つた粟の穂を挟（ハサミ）で1本ずつ刈り取りました。刈り取られた穂は、約1週間ハウス内で自然乾燥を行います。その後10月7日に脱穀が行われ、JA前橋市宮城支所営農経済課の職員が一粒選定を行い不純物の選別をします。なお、10月20日には、同支所で修祓式が行われ、10月28日には、群馬県の代表として、皇居に献上され新嘗祭に供されます。

しています。

同行事は、戦後の皇居の清掃奉仕から献穀が行われようになり、昭和25年より続けられ、今年で60年目を迎えます。

群馬県の献穀は、当初宮城地区で米と粟を献納していましたが、現在は粟を献納しています。

粟の齋耕では、実行委員会役員を中心に、5月26日に播種し、防風ネットや防雀網の取り付け作業が行われるなど粟が大事に育てられ収穫日を迎えました。

「笑いと健康」春日三球

前橋市文化協会富士見支部

前橋市文化協会富士見支部は、9月19日、富士見公民館講堂で21年度文化講演会を開きました。

同講演会は、テレビの司会やトーク番組で活躍中の漫才師の春日三球さんをお招きし、「笑いと健康」と題して講演して貰いました。

春日さんは春日三球・照代の夫婦漫才「地下鉄の電車つてどこから入れるんですかね〜そんなこと考えると夜眠れなくなっちゃう〜」で有名です。

当日は約150人の方が訪れ、地下鉄の話になると、会場から拍手が沸いていました。



▲笑いで、会場を盛り上げた春日三球さん

触れて感じて 農業にチャレンジ in 大室KAZEEの里

大室KAZEEの里協議会は、8月22日、「触れて、感じて農業にチャレンジ」を大室地区農地及び大室公園で開きました。

今回は、大室の自然を五感で感じ、農業の面白さを知って貰おうと、大室古墳めぐりや民家園で火興し体験、また、近所の農家でキュウリ、ナスの収穫体験と古代米の試食をしました。

参加者は4家族でしたが、子供たちは、収穫したキュウリ、ナスを自分たちで調理し、「ナスが入ったみそ汁・キュウリの漬物・古代米のおむすびは美味しかった」と話していました。



▲古代米でおむすびを作る子供たち

◆うの花煮しめ



材 料

おから 650g 人参 300g
 ねぎ 400g しいたけ 300g
 油 120g 砂糖 180g
 しょう油・みりん 各50g
 塩 15g だし 少々

作 り 方

- ①人参は、いちよつ切りでうすく切ります。これを先に茹でます。
- ②ねぎは、小口切りで切ります。
- ③油を熱した中に人参をいため、この時よくいためます。
- ④次にねぎを入れてよく炒めます。いためる時は、中火でゆっくりと時間をかけていためます。
- ⑤その次に調味料を入れ、だしを入れて味を調えた中におからを入れ、よくいためて出来上がりです。

(下佐鳥町 石田千鶴子さん)

◆甘酢漬け



材 料

きゅうり 500g
 大根 1/2
 人参 1/3
 しょうが 1本
 らっきょうの甘酢漬け
 みりん 1/2カップ

作 り 方

- ①材料はボウルにそれぞれ適当に切り、市販の甘酢漬け、みりん、しょうがを入れ、ひと煮立てして野菜にかけ、重しをして出来上がりです。

(富士見町 樺澤登美子さん)



おばあちゃんの知恵袋

飯土井町 石綿昌枝さん

◆クリの保存法

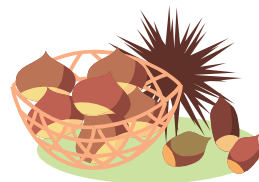

秋の味覚くりは、さまざまな保存法があります。

生のままなら、箱に砂かおがくずを入れて、その中に埋めれば十分。

じょうろなどで時々少量の水を与えます。

※ぬらしすぎると、かえって腐ってしまうことにもなりかねませんので注意が必要です。

◆油のコシが

なくなったら梅干し

揚げ物が、カラッと揚がらなくなったら、油が疲れている証拠です。そんな時には梅干しを1〜2個、油の中に入れると効果的です。

泉沢町 吉田タケノさん

◆とろ芋の後に大根を

とろ芋をすりおろした器は、洗うのにぬるぬるした「かす」が離れにくく、掃除にくいものです。

とろ芋のあとに大根を2、3回すりおろしますと、洗うのが大変楽になります。

人参なども少し混ぜると、色どりもきれいに美味しそつになります。

今井町 斉藤なかさん

◆ステンレスみがきは

牛乳で

ガスレンジや流し台など、ステンレスのちよつとした汚れには、ほんの数滴の牛乳を落とし、ほろきれで拭くだけで綺麗になり、つやも出ます。

残った牛乳を利用して、お試しください。

※昔の知恵は、今でも使えます。皆さん、一度お試しください。

平成21年度 JA前橋市
JA共済契約者の集い

細川たかしショー

平成22年2月16日 ベイシア文化ホール
(群馬県民会館)

今年度、JA共済に契約をいただいた契約者様で保障額が規定に達している方を対象に、来年2月16日にベイシア文化ホール（県民会館）で開かれるJA共済契約者の集い「細川たかしショー」へご招待致します。

JAでは、「すべての保障はJA共済で」を目標に、ひと・いえ・くるまなど、地域の皆様一人ひとりの生命・財産を守るため、職員が目標に向かって活動中です。皆さんの家庭でも、もう一度家族の保障を再点検してみたいかがですか。詳しくは、各支所のJA共済窓口にお立ち寄り頂くか、JA職員が皆様の家庭に訪問した時にご相談ください。



イネ刈り跡の雑草防除に デゾレートAZ粒剤 (5kg袋)

使用量 10a当たり/20~25kg

全面土壌散布（雑草の多い場所のスポット処理が経済的・省力的です）

使用時期 水稲刈り後 → 秋期雑草生育期（散布後1カ月以上は、そのまま放置）

特長 即効性で根まで枯らし、散布後2~3カ月後で種まきや定植が出来ます。

(注意) 麦を作付けする場合は使用できません。

(5kg 1932円)

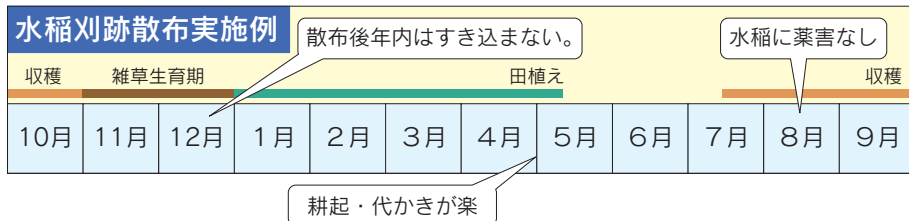
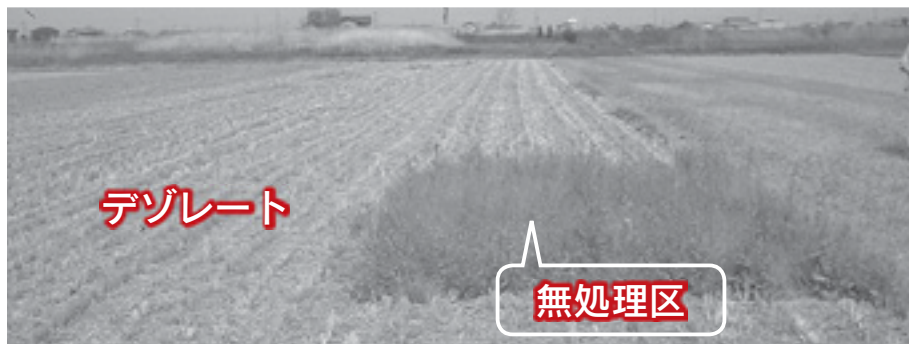

平成21年産民間流通麦県域共同計算にかかる 経費目標額をお知らせ致します

平成21年産経費目標

単位：円/50・60kg（税込）

項目	内容	金額
流通保管に係わる経費	保管料・入出庫料等	189
	運賃	44
	概算金金利等	20
	集約保管等経費	28
集荷・販売等に係る経費		111
全農手数料		119
その他	麦産地協議会経費・監査委員会費用他	21
合計		532

※上記経費には、JA経費（手数料、検査手数料）は含んでおりません。

※上記経費は全農より提示されたものですが、需給環境の変化等により本精算時に変更になる場合があります。



仕込みみそ

国産大豆・お米
100%使用!

自慢の美味しさと、安心の品質をお届けします。

遺伝子組み換え大豆は使用していません。



ご予約受付中

自家
熟成
タイプ

こだわりの品

国産大豆と自家流通米、天日塩を贅沢に使ったこだわりの食卓みそです！

精製不使用 食卓紀行

(10kg) **5,380円(税込)**

おすすめの品

伝統の美味しさそのままに、さらやかな風味とコクが特徴のお下すめの仕込みみそ！

精製不使用

(20kg) **8,880円(税込)**

本格派の品

「仕込みみそ」の原点、塩に専ら使っていた本格的な伝統品！

精製不使用

(20kg) **8,520円(税込)**

完成
タイプ

お手軽!

すぐに食べられます。食べ慣れた仕込み味噌

(1kg×4ヶ入)

5,200円(税込)

お手軽!

自家熟成みそに比べ、作りやすくておいしい!

長熟みそ

(1kg×6ヶ入)

4,200円(税込)

※期間限定取扱：10月～翌年3月まで

(10kg) **5,840円(税込)**

(20kg) **10,620円(税込)**

注文書 受付中です!



品目・作型・品種	11		12		1		2		3		4		5		6			
	上	中	下	上	中	下	上	中	下	上	中	下	上	中	下	上	中	下
ハクサイ																		
年内取り																		
1-2月取り																		
2-3月取り																		
キクタン																		
秋冬取り																		
春取り																		
トマト																		
10-11月取り																		
12-1月取り																		
1-2月取り																		
トマト																		
夏秋取り																		
秋冬取り																		



均一・良質な苗を安定供給します

野菜育苗センター

TEL 027(263)2299
FAX 027(263)2386

※苗の予約注文はお早めに!!

注文書の提出は、各支所にお問い合わせ致します。

ガステーブル特別価格キャンペーン

在庫処分のため!



Rinnai

ハオ S650VGAS (CM)
希望小売価格 ¥115,500

特別価格

¥63,000

☆機能説明

- ・ ガラストップ
- ・ 水無両面焼グリル
- ・ オートグリル機能
- ・ 自動炊飯
- ・ コンロ・グリルタイマー



Rinnai

ハオ S650VGTS (SL)
希望小売価格 ¥104,790

特別価格

¥57,000

☆機能説明

- ・ ガラストップ
- ・ 水無両面焼グリル
- ・ 自動炊飯
- ・ コンロ・グリルタイマー



Rinnai

ハオ ME630VFTS
希望小売価格 ¥64,890

特別価格

¥35,000

☆機能説明

- ・ フッ素トップ
- ・ 水無両面焼グリル
- ・ 自動炊飯
- ・ グリルタイマー

掲載商品及びガス器具に関するお問い合わせは.....

JA 前橋市 LP ガスセンター
TEL 027 (261) 5599

ガス切替え勧誘専門業者をめぐるトラブルが発生しています

甘いことばにご用心

選ぶのはお客様です だからこそしっかりチェック!!

LPガス業者切替えにかかわるトラブル



- 価格の保証や解約は可能ですか？
- 保安体制は？（夜間・緊急時の対応は？）
- 今の業者を意味もなく誹謗したり、中傷していませんか？



勧誘時に



ですから切替える前に…
 ● 契約書の内容に、後でお客様の不利益になるような事項がないか、よく確認し
結論は家族会議の後で
 仲介手数料目的の勧誘員には気をつけましょう

LPガス販売店間の自由競争・消費者の自由な選択を阻むつもりはありません。

問い合わせ先
 このチラシは全国防犯協会連合会「騙しのテクニック」をもとにしました

群馬県警察本部（警察安全相談室）	☎027-224-8080
群馬県LPG卸売協議会	☎027-255-6125
群馬県エルピーガス協会	☎027-255-6121
群馬県ガス事業協同組合	☎027-255-6125



振興品目 「露地ナス」の紹介

今回は、赤城南面地域で栽培者が増加している「露地ナス」について、特徴や導入メリット等を紹介させていただきます。

一 「誰でも」栽培経験のある野菜

春からの家庭菜園の代表作物で、非常になじみが深い品目です。

家庭菜園では、8月中旬に栽培を終了するケースがほとんどです。しかし、土づくりと管理を徹底すれば、草丈は2m近くになり収穫も10月末日まで収穫できます。

二 収穫（栽培）期間が長い

5月上旬に定植すると、6月下旬に収穫が始まり、11月上旬まで収穫できます。野菜は相場物であり、価格は随時変化しますが、収穫期間が長いいため販売価格変動の影響を受けにくいのが特徴です。（図1参照）

三 出荷はFG袋が主流

ナスは形が中卵型であり、昔の主流の5kgダンボール箱出荷では、職人的な技術が必要でした。FG袋出荷は規格は遵守しますが、



図2 推進資料「ナスブック」



※産地が確立されていないと、有利販売ができないため収益性が低下します。

189人で面積は28haであり、県下有数の大きな産地であり、販売体制は確立されています。

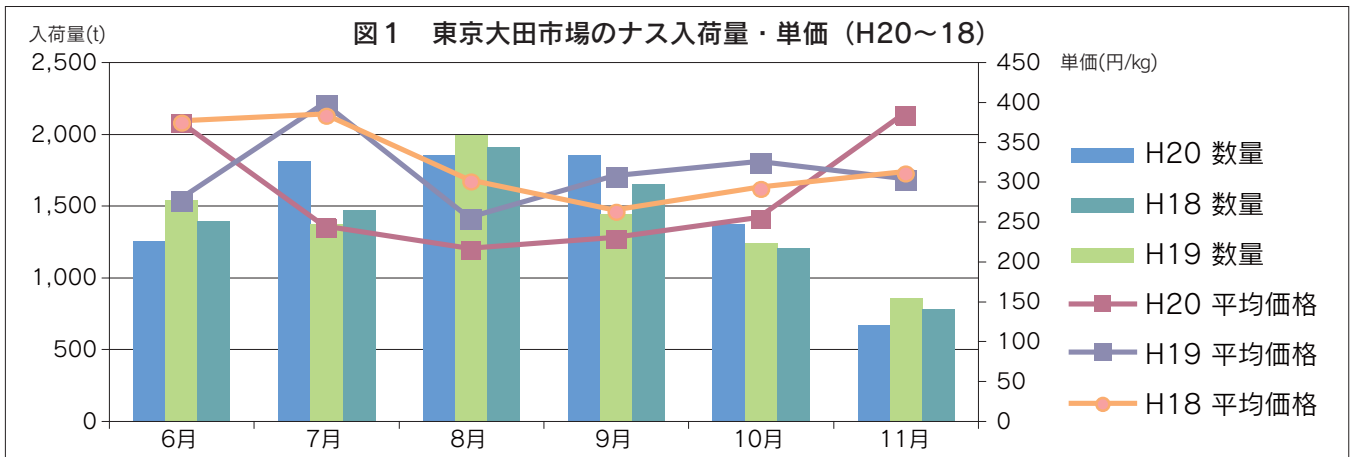
表1 10a当たりの収支計算

収量 (kg)	単価 (円/kg)	売り上げ (千円)
7,000	220	1,540
経費 (千円)	所得 (千円)	条件
616	924	労力は2人以上

袋に4〜5本詰めるだけであり、経験をあまり必要としません。

四 収益性（所得）が高い

収穫期間が長いいため、10a当たりの収量が高く、販売金額も比例的に増加し、収益性が高くなる特徴があります。（表1を参照）

産地の振興方針と 推進方法

一 栽培者と面積の増加を推進

新規の栽培者を募り、人や面積を増やしていきます。また、既存の栽培者には、規模拡大を推進して面積拡大を図り、産地としてのスケールメリットを生かしていく方針です。

二 技術指導の強化

本格的な露地ナスは、技術的には高度な部分があり、栽培を躊躇する方が多いと思います。しかし、新規栽培者には、既存栽培者の方と別枠で栽培講習会や現地講習会を実施し、技術指導を強化して安心して栽培が取り組める体制を整備します。

三 まとめ

今回は、紙面のスペースからナス栽培の長所しか述べていませんが、短所も当然ありますので、詳細は講習会に参加して、実際に導入するかどうかを考えてみてください。

新規に栽培を考えている人は、お近くの支所の営農指導員に相談してください。

（中部農業事務所普及指導課

野菜指導係 阿久澤邦夫）

普及指導課

基本技術の励行で

良質麦生産を

麦の品質はランク区分の基準により成績払いの単価に反映されています。基本技術の励行により実需者ニーズに適した高品質な麦づくりに取り組みましょう。

●排水対策

降雨後の滞水を防ぐため、弾丸暗きよや溝上げにより排水、透水性の向上をはかる。

排水溝は生育期間を通して機能するよう随時直しを行う。



●土づくり

生育期間が他の作物と比較して長期間にわたるため、特に土づくりが重要。

・作土深の確保…15cmの深さを目標とする。

・土壌改良…土壌が酸性化すると生育が不良となるので、土壌診断に基づき改良資材を施用する。

・有機質の投入…堆肥や稲ワラをすき込むなど、有機物を積極的に投入する。

●種子の準備

・発芽率が高く充実度の良い種子を使用する。

・種子消毒を実施し、なまぐさ黒穂病や裸黒穂病などの種子伝染する病害を防除する。

●播種期

播種適期は平均気温が11～12℃の時期。

・標高200m以下は11月5日～15日。
・標高200m以上は10月25日～11月5日。

早播きは、縮萎縮病や春先の低温による凍霜害（幼穂凍死・不稔）の発生が心配される。

●播種量（10a当たり）

・条播で8～10kg（つるびかりは千粒重が少ないので6～8kg）。

・播き遅れた場合は20%程度増量する。

・一般に厚播き傾向にある。播種量が多くても増収はしない。

●播種の深さ

生育に大きく影響する。2～3cmが目標。浅いと乾燥害や除草剤の影響を受けやすい。深いと初期生育が遅れる。

●施肥（10a当たり）

・基肥…地力や品種を考慮して窒素成分で5～8kg。

・追肥…タンパク含量向上のため追肥が重要。窒素成分で2～3kgを2月中旬～3月上旬に施用する。

・稲ワラをすき込む場合はすき込み時に硫酸10kgを施用する。

・野菜後地など肥料の残効が予測される場合は50～100%減肥、大豆後は30～50%減肥。

・緩行性肥料（麦玉一発など）の場合、その肥料の基準に従う。追肥は行わない。

●雑草防除

カラスノエンドウの発生がここ数年問題となっている。この雑草の種子は、収穫時に麦粒に混入してしまうと選別が難しいため、荷受けが出来ないケースもある。土壌処理除草剤や生育中の茎葉処理剤、畦畔の雑草管理を含め、体系的な防除を行う。

それでも発生が見られた場合は、ほ場全体に拡散するのを防ぐため、種子を付ける前に中耕や手取り等で地道に防除を行う。

●麦踏み

年内に本葉2.5葉以上になったら1回、年が明けて茎立ち前までに2～3回、土壌が乾いている晴れた日に実施する（土壌が湿っているときは実施しない）。

●主な病害対策

・赤かび病…発生予防のため、開花盛期（小麦の場合）に薬剤散布を実施する。

・縮萎縮病…播種後の気温が高く雨がが多い場合に感染率が高まるので、播種を遅らせる（平均気温10℃以下）。

（農畜産指導係 原 昌生）

前橋散策

第二百一

題字 代表理事組長 前原良男

乞食のはなし

— 乞食行と物もらい —

先日、太田の香竜様にお参りしてきた。そこで、ふと小学校の遠足のときに、ここでたくさんのノラボウを見たことを思い出した。昭和十年代のことである。

その上、たまたま『乞う』という題名の本を買った。

『乞う』は「こう」で「恋う」にも通じる。『語源辞典』をみると、「乞う」も「恋い」も語源は同じであると出ている。ともに「欲しがる」ことを意味しているという。なるほどと思った。

ところで、「乞食」は本来は「こつじき」と読み、仏教語で、修行僧が在家を回って食物を乞うことであるという。修行僧は自活の道は禁じられていたから、最低限の食物をもらい受けて生活していたのである。

一、のらぼうのこと

私は勢多郡木瀬村出身であるから、市内でも利根東にあたる。これまでの私の「乞食」方言調査では「ノラボウ」という地域にあたる。乞食に出会う機会はそれほど多くはなかったが、「コジキ」ということはほとんどなかったといっている。

利根西の人たちの用語はどうか。どうも、今のところ「ドウマン」と「ドウシンボウ」のようである。

もとの総社・元総社・東村の辺りの人は「ドウマン」といい、清里の人たちは「ドウシンボウ」といっているようである。隣

接する群馬町の人にお聞きしたら、「ドウマン」も「ドウシンボウ」も言っている人もいるとのことであった。

ところで、「ノラボウ」については、明治四十三年編纂の旧町村ごとの『郷土誌』の中に「ノラボウ」とか「ノラボウズ」と出ている。古くから「ノラボウ」という言葉が使われていたことを知ることが出来る。

これまで私が調べた結果では、利根東の地区においては、多少の表現の違いがみられるが、大部分のところは「ノラボウ」と言っている。

聞くとところによると、足利でも「ノラボウ」と言っているという。

二、「ドウマン」と「ドウシン」

「ドウマン」については、その語源は分からない。ここにこの言葉を理解するための一つの手がかりがある。五十万語を収録するという『日本国語大辞典』（小学館刊）をみると、「ドウマン」のもう一つの意味として『旧群馬郡塚沢村郷土誌』を引用して、「物もらい、こじき」と説明している。それだけ大きな国語辞典の中に、解説なしでそれだけしか記していないのである。ということ、他に手がかりとなる文献がないということになる。

「ドウシンボウ」は、『江戸語辞典』に「道心坊」とあり、「乞食坊主」と説明している。「道心坊」とは仏道修行の者のことを指すと考えられるから、「ドウシンボウ」の語源は「乞食坊主」ということになる。

まとめとして

前橋地区でとらえられた乞食に関する主

な方言を取り上げてみた。全県下では十語ほどとらえられたから、市内でももっと多くの方言が見付かると思う。

ところで、今はほとんどみられなくなったが、むかしはよく乞食がまわってきた。家々をまわって、お金や食べ物をもらい歩いたのである。

そのような乞食に対して、親は、悪口をいうな、いたずらをするなど注意していた。乞食はどんなえらい人が姿を変えているのかもしれないといっていた。廻国僧への思いがあったためであろうか。

文・井田安雄

合併7周年 特別企画旅行 NHK大河ドラマ「天地人」ゆかりの山形の旅に530人が参加されました

J A前橋市旅行センターは、合併7周年を記念して、1泊2日の旅（NHK大河ドラマ「天地人」ゆかりの山形の旅）を計画しました。同旅行は、管内から530人の方が参加されました。

今年度は、3班に分かれて開かれ、一班は、9月8～9日（木瀬・前橋・上川淵・東・元総社・総社・清里支所）の方を対象に実施されました。

2班は、10～11日（南部・南橋・芳賀・桂萱・富士見支所）の方を対象に開かれました。

宮城介護ステーション

わくわく広場

11月の予定

11月13日(金)：柏倉・三夜沢・市之関
17日(火)：苗ヶ島
27日(金)：鼻毛石・馬場・大前田

詳しくは宮城介護ステーション
☎027-283-0294

3班は、14～15日（荒砥・大胡・宮城・粕川支所とゆうあい館）の方を対象に開かれました。場所は、3班とも1泊2日で、各班とも晴天に恵まれ、思い出に残る旅となりました。

参加者は、日頃の疲れを山形・上山温泉「日本の宿古窯」で癒し、他に天童・栄春堂将棋の館、米沢・伝国の杜（上杉博物館）と上杉神社、上杉家廟所（米沢藩主・上杉家代々の墓所）を見学して楽しい旅行となりました。ぜひ来年も参加したいと話していました。

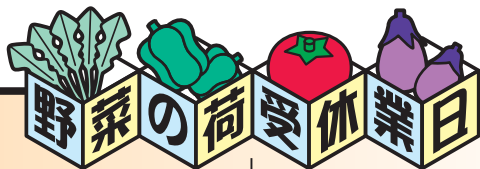

11月の休業日 12月の休業日

2(月) 21(土) 5(土) 22(火)
 7(土) 22(日) 8(火) 29(火)
 10(火) 28(土) 12(土) 30(水)
 14(土) 19(土) 31(木)

法務・税務相談日

無料で



※希望される方は、前々日までに

法務相談

11月6日(金)・20日(金)・12月4日(金)・18日(金)

税務相談 (各午後2時から本所金融部窓口にて)

11月12日(木)・26日(木)・12月10日(木)・24日(木)

JA前橋市の

AM9:00▶AM11:00

年金無料相談会

11月22日(日)

12月20日(日)

完全予約制 ご予約は ☎027-261-7529

※当日3日前まで予約受付時間午前9:00～午後5:00
 年金の上手な掛け方、もらい方、ねんきん博士に聞いてちょう

平成21年度 農業講演会 開催のお知らせ

【演題】『ゼロからの出発 ―激動する農業の時代を生きぬく知恵』

【講師】(有)木ノ内農園会長・木ノ内均氏

◎日時 平成21年11月18日(水) 午後2時～

◎会場 JA前橋市本所2階多目的ホール

◎対象者 生産者及び一般(認定農業者、各種生産組織等)

◎参加費 無料 ◎問い合わせ 前橋市農業委員会事務局 ☎898-6733

答え: ○ようせつ

住所
〒0000-0000
前橋市00000000
TEL 000-000
氏名
00000
保護者名 00000
小学校名・学年
0000小学校・0年

(例)

◆なお、ご応募に際して取得した個人情報、プレゼントの抽選・発送・あぐりーとーくへ掲載する以外には一切使用しません。

◆正解者の中から抽選で、20人に図書カードをプレゼント!

◆前橋市「ちびっこクイズ」係おひとり1点の応募を有効とします。しめきりは12月10日消印まで。

◆あてさき 前橋市富田町2400-1 ☎379-2161

◆応募方法 ハガキに左のように書いてください。小学生ならだれでも応募できます。

◆雪の便りが届く季節です。各地から、初

小雪(○ようせつ)。各地から、初

暦を見ると、11月22日は24節気の

を散歩するのも楽しいものです。

落ち葉の積もった「ふかふかの道

葉もいよいよ秋色に染まりました。

秋もすつかり深まり、野山の木の

ちびっこクイズ

お父さん、お母さん、子どもさんを
 応募させてあげてください。

9月の

ちびっこクイズ当選者発表

下川 小学校6年	木下 華奈 ちゃん	桂 萱東 小学校5年	吉田 亮 ちゃん
下川 小学校5年	大木 雅生 ちゃん	時 沢 小学校1年	片貝りゆうせい ちゃん
下川 小学校4年	木下 凧月 ちゃん	原 小学校5年	田村 巧 ちゃん
荒 牧 小学校2年	松浦 あい ちゃん	原 小学校3年	田村 伊吹 ちゃん
荒 牧 小学校2年	松浦 遼 ちゃん	大 胡 小学校5年	林 菜々夏 ちゃん
芳 賀 小学校6年	大熊 達也 ちゃん	大 胡 小学校2年	林 愛由花 ちゃん
芳 賀 小学校4年	五十嵐 玲香 ちゃん	宮 城 小学校5年	長岡 美佳 ちゃん
桂 萱 小学校6年	高橋 みのり ちゃん	宮 城 小学校4年	町田 稚愛 ちゃん
桂 萱 小学校3年	門倉 一樹 ちゃん	月 田 小学校4年	鎌塚 龍生 ちゃん
桃 瀬 小学校4年	梅田 侑哉 ちゃん	月 田 小学校1年	鎌塚 こうせい ちゃん



女性部員として一緒に楽しく活動しませんか!!

— JA女性組織仲間づくり運動 —

《主な活動》

料理講習会

手芸・編物講習会

健康づくりハイキング

家計簿&ライフプラン講習会

ガーデニング講習会

各種講習会

《目的》

女性部員の教養を高め、社会的・経済的地位の向上をはかり、明るい地域社会をつくることを目的としています。

《部員募集中》

女性部は、JA前橋市12支所ですでに活動しています。女性部活動で他の部員さんとの交流を通して、様々な発見や刺激を受け、自分自身の知識の枠を広げて一緒に輝きませんか？

みなさまの加入を心よりお待ちしております。



▲手芸講習会
(パッチワークのコースターづくり)

お問い合わせは、JA前橋市生活福祉課まで。TEL027-261-3000

9月の理事会から

9月28日…本所大会議室

＜協議事項＞

- ①平成21年度 第2・四半期仮決算状況
(8月末仮決算の状況を説明)
- ②平成21年度JA全国監査機構期中監査日程
- ③固定資産の取得・処分ならびにリース車両の取得
(物流センター配送リース車両の取得・富士見支所ライスセンター除却他)



- ④有線放送電話加入契約の解除
(富士見支所、一部契約者の解除)
- ⑤確定給付企業年金制度の導入および退職給与規程・就業規則の変更
- ⑥JA前橋市ロードマップ
- ⑦長期プライムレートの改定
(9月10日より0.15%引き下げる)
- ⑧畜産経営維持緊急支援資金の概要および利子助成
- ⑨出資減口申請
- ⑩貸出案件

＜報告事項＞

- ①各事業ごとの概況と報告

みんなのJA

9月末事業実績

総組合員数	23,960人
(内正組合員)	13,324人
貯金総額	1,808億2,109万円
貸出金総額	561億1,842万円
長期共済保有額	7,568億2,279万円
農産物販売総額	100億0,455万円
購買品供給総額	64億4,296万円

- 忘れずに 健康診断日程**
- 結果相談会
11月26日(木) 宮城支所
- 前橋地区 婦人健診
(乳がん・子宮がん健診)
12月8日(火) 清里公民館
- 対象 (清里・総社・元総社・東)
12月11日(金) 南部支所
- 対象 (上川・前橋)
12月14日(月) JA前橋市本所
- 対象 (荒砥・木瀬)
12月15日(火) 芳賀公民館
- 対象 (芳賀・桂萱・宮城)
12月17日(木) 南橋公民館
- 対象 (南橋)